PGD GRADIN

30 LET

Prostovoljno gasilsko društvo

Gradin

1986

2016

Prostovoljno gasilsko društvo

GRADIN

1986 – 2016

Brezovica pri Gradinu, 18. 6. 2016

Izdal: Prostovoljno gasilsko društvo Gradin
Oblikovanje in priprava za tisk: Studio Mak d.o.o.
Fotografija: arhiv PGD Gradin, arhiv Studio Mak d.o.o.
Osrednji teksti: Marijan Mikolič
Lektoriranje: Darinka Bestjak
Tisk: Tiskarna Vek d.o.o.
Naklada: 300 izvodov
Leto: 2016

Spoštovani gasilci, drage krajanke in krajani,

Prostovoljno gasilsko društvo Gradin praznuje 30. obletnico ustanovitve, kar je za našo občino, Mestno občino Koper, izjemnega pomena, tako kot so prav prostovoljni gasilci pomembni za kraje, ljudi, za njihovo premoženje in varnost na celotnem območju krajevne skupnosti, ki je bila vse predolgo, danes pa na srečo ne več in zgolj na videz - na zemljevidu -, stisnjena v nekakšen žep naše občine.

Prostovoljni gasilci, v naši občini imamo kar deset prostovoljnih gasilskih društev, so nedvomno med najbolj operativnimi enotami na terenu in prav zato si iz leta v leto prizadevamo, da jim zagotovimo ustrezna sredstva za opremljanje in usposabljanje gasilskih enot ter primerne prostore za delovanje gasilskih organizacij.

In prav to nas je vodilo v Mestni občini Koper, da smo že v prvem letu mojega županovanja PGD Gradin zagotovili najprej novo gasilsko vozilo za gašenje gozdnih požarov, nato pa prisluhnili krajevni skupnosti Gradin, ki si je dolgo prizadevala, da bi obstoječi objekt doma krajevne skupnosti v Brezovici obnovili in nadzidali ter da bi na takšen način pridobili dodatne prostore za potrebe prostovoljnega gasilskega društva, za delo krajevne skupnosti in različnih drugih društev, ki bogatijo življenje tega kraja. Tedaj smo za naložbo vredno 520 tisoč evrov, na razpisu pridobili kar 167 tisoč evrov nepovratnih evropskih sredstev.

Sedem let zatem in ob 30. obletnici PGD Gradin lahko z veseljem ugotovim, da je krajevna skupnost resnično dobila idealne pogoje za družbeno, socialno in medgeneracijsko povezanost in za druženje, zaradi primernih prostorov za prostovoljne gasilce pa se je bistveno povečala požarna, pa tudi varnost nasploh.

Sam osebno se izjemno dobro zavedam siceršnjega poslanstva gasilcev, saj se moram prav njihovi hitri intervenciji in strokovnemu pristopu zahvaliti, da živim. Vaš moto, ob vsakem času nesebično priskočiti na pomoč sočloveku, ki se je znašel v stiski, pa v PGD Gradin uspešno prenašate tudi na mlajše generacije.

Prejmite iskrene čestitke ob 30. letnici ustanovitve Prostovoljnega gasilskega društva Gradin. Gasilski: Na pomoč!

Boris Popovič, župan

Na pomoč!

Ogenj, ena najstarejših iznajdb v zgodovini človeštva. Od prazgodovine naprej pomeni za človeka simbol preživetja, saj se je ob njem grel, na njem kuhal hrano. Prvi ogenj naj bi zanetila strela, človekovo pomembno delo pa je najprej bilo, kako ga ohraniti, saj ga ni znal sam zakuriti. Tako se je verjetno človek hkrati s tem, kako ogenj ustvariti, naučil tudi, kako ga pogasiti.

Ogenj in gasilstvo tako hodita skozi zgodovino z roko v roki. Prvi zapisi o zgodovini gasilstva segajo v obdobje Starega Egipta. Evropa se je z gasilstvom srečala sredi 2. stoletja pred našim štetjem, ko so v Aleksandriji izumili prvo gasilsko črpalko. Gasilstvo na Slovenskem se je uradno začelo leta 1869, ko je bilo v Metliki ustanovljeno prvo gasilsko društvo oziroma takratna »požarna obramba«. Potem pa se je ideja o gasilstvu širila »kot požar«, predvsem v tistem delu Slovenije, ki je bila pod avstro-ogrsko monarhijo.

V Slovenski Istri ima gasilstvo dolgoletno tradicijo, saj sega v sredino prejšnjega stoletja. Leta 1949 je bil v Kopru ustanovljen poklicni gasilski vod, predhodnik današnje Gasilske brigade Koper. Pomembno vlogo za razvoj gasilstva na našem območju so imela tudi industrijska gasilska društva.

Ustanovitev PGD Gradin leta 1986 je kamenček v zgodovini gasilstva v Istri, Sloveniji in širše, ki dopolnjuje celotno sliko. Brez tega kamenčka bi bila slika nepopolna. Z ustanovitvijo je bilo uradno udejanjeno nekaj, kar se je sicer neformalno dogajalo že dolgo pred tem.

Vsekakor je imela ustanovitev pomembno vlogo v življenju KS Gradin. Gasilci so bili, so in zagotovo bodo še naprej pomemben dejavnik v bogatem življenju naše KS. Čeprav je bistvo delovanja PGD Gradin požarna varnost, je ob športnih, kulturnih, lovskem in drugih krajevnih organizacijah sooblikovalec življenja in razvoja območja.

S svojo prizadevnostjo in vztrajnostjo so skupaj z ostalimi organizacijami Krajevne skupnosti Gradin dosegli, da je bil leta 2006 odprt prenovljen in dograjen večnamenski dom v Brezovici. Gradnjo je v pretežni meri financirala MO Koper, predvsem s prizadevnostjo župana g. Borisa Popoviča, delno pa iz na razpisu pridobljenih nepovratnih evropskih sredstev. To je bila velika pridobitev ne le za gasilce, temveč za celotno krajevno skupnost ter za organizacije in društva, ki tukaj delujejo.

Konec lanskega leta so gradinski gasilci in Krajevna skupnost Gradin dobili svoj znak (grb), na katerem je upodobljen boškarin, simbol naših krajev, ki pooseblja to, kar je značilno tudi za gasilce: vztrajnost, pogum in močno voljo, predvsem pa tistega, na katerega se lahko zanesemo ob vsakem trenutku.

30 let je relativno dolgo obdobje – za mladega veliko, za starega malo. V pričujoči brošuri, boste lahko prebrali, da je teh 30 let zaznamovalo življenje celotne KS Gradin. Nikoli ne bomo vedeli, kakšno bi bilo naše življenje, če se 1. 3. 1986 ne bi zbralo 31 članov na Ustanovnem občnem zboru Gasilskega društva Gradin. Prepričan pa sem, da bi vsem nam nekaj manjkalo.

Ob okroglem jubileju izrekam v imenu KS Gradin vsem članicam in članom PGD Gradin iskrene čestitke in se jim hkrati zahvaljujem za njihov prispevek k razvoju in delovanju naše krajevne skupnosti, predvsem pa za skrb, ki nam jo s svojim poslanstvom namenjajo. Njim in krajanom želim veliko mirnih noči, da bi alarmi tulili le zaradi vaje in naj bo gasilski »Na pomoč!« v največji meri res samo pozdrav.

Marijan Markežič, predsednik KS Gradin

Spoštovani gasilke in gasilci PGD Gradin

Že na začetku bi vam rad čestital za trideset let uspešnega delovanja. Vaše društvo pokriva poseben del naše občine ob slovensko-hrvaški meji in kraje, ki so najbolj oddaljeni od mesta. Zato so se naši predhodniki trudili za ustanovitev gasilskega društva v teh krajih.

Prvi poizkusi ustanovitve društva segajo v začetek leta 1981, ustanovni občni zbor pa se je zgodil 1. marca 1986. V vseh teh letih je društvo imelo kar nekaj prelomnic v svojem delovanju. Spremembe so se dogajale ob vsakem izpeljanem izobraževanju za naziv gasilec. Delovanje društva pa je dobilo zagon ob novih pridobitvah opreme, vozila GVGP1 v letu 2004 in novega gasilskega doma v letu 2009.

Za vami je trideset let delovanja na zagotavljanju javne gasilske službe, trideset let nesebične pomoči soljudem in vsem, ki zaidejo v nesrečo ali stisko. Trideset let je doba, v kateri se zamenja nekaj generacij gasilcev, ki svoj prosti čas namenjajo najplemenitejši dejavnosti, to je pomoči sočloveku. Vaša zgodovina in vaša sedanjost vlivata zaupanje za dobro delo tudi v prihodnje in so zaveza k zavzetemu in vestnemu delu tudi v prihodnosti.

Ob vašem jubileju vam želim čestitati tudi v imenu Obalne gasilske zveze ter se zahvaliti za doprinos, ki ste ga v minulih tridesetih letih dodali gasilstvu. Še naprej vam želim uspešno delo in obilo uspehov. Ste del velike družine prostovoljnih gasilcev in njen nepogrešljiv člen.

Z gasilskim pozdravom »Na pomoč!«

Robert Obad, predsednik OGZ Koper

Razvoj PGD Gradin ter pomen delovanja za Krajevno skupnost Gradin

Naše vasi v Krajevni skupnosti Gradin so se v šestdesetih in sedemdesetih letih prejšnjega stoletja naglo praznile, saj jih je zajel val izseljevanja. Mestna središča so namreč našim ljudem ponujala boljše pogoje za delo in življenje. V naših krajih tik ob meji je bila neurejena komunalna infrastruktura, možnosti za preživetje so se kazale le v kmetijstvu, kar pa ni bilo dovolj za tedaj številčne družine. Šele v osemdesetih letih prejšnjega stoletja so se pogoji za življenje tudi v naših krajih izboljšali. Dobili smo vodovod in asfaltirane ceste. Od takrat tudi mladi niso več odhajali drugam, temveč so mnogi ostali doma.

Predvsem delovanju Sveta Krajevne skupnosti Gradin, ki je bil v tistem času nosilec vseh dejavnosti v naših krajih, in pobudi nekaterih posameznikov gre zasluga, da se je leta 1986 ustanovilo Prostovoljno gasilsko društvo Gradin. Že v prvem letu delovanja je bilo PGD Gradin zelo aktivno. Svoje delovanje niso namenili samo intervencijam, ampak tudi povezovanju in združevanju krajanov vseh vasi v krajevni skupnosti in širše, tudi s tistimi preko meje na Hrvaško in v ostalih krajih v Sloveniji. Ves čas svojega delovanja je PGD Gradin tesno sodelovalo s KS Gradin, drugimi prostovoljnimi gasilskimi društvi, tudi iz sosednje Hrvaške, ter seveda z Obalno gasilsko zvezo. A kljub dobri volji članov v PGD Gradin, se je društvo srečevalo s številnimi težavami. Največja je bila stiska s prostori. V letih 2002 in 2003 je bilo za PGD Gradin najtežje obdobje. Po letu 2003 so se stvari v KS Gradin in posledično tudi v PGD Gradin spremenile na bolje. Posebej moramo omeniti naklonjenost takrat na novo izvoljenega župana Mestne občine Koper, gospoda Borisa Popoviča, ki je odgovorno pristopil k reševanju problematike društva in k razvoju krajevne skupnosti nasploh. Tako je leta 2003 hitro steklo urejanje lastništva v takratnem Zadružnem domu in pridobitev načrta za izgradnjo novega

gasilskega doma ter prostorov KS Gradin. Prav nov gasilski dom in novi prostori KS so pripomogli k temu, da se je v naše PGD v zelo kratkem času včlanilo veliko mladih članic in članov.

Ker naša KS šteje veliko vasi in zaselkov, je PGD za naše prebivalce velikega pomena. Predvsem mladi v društvu lahko odgovorno opravljajo družbenokoristno delo v prijetnem vzdušju. PGD Gradin je s svojim aktivnim delovanjem prispevalo tudi k širši prepoznavnosti celotne KS Gradin. Z vzornim delovanjem PGD Gradin so se v KS Gradin ustanovila še druga društva. Pohvaliti moramo zgledno sodelovanje z osnovno šolo Gračišče. Danes lahko ugotovimo, da je življenje v naših vaseh in krajih lepše in boljše, kar dokazuje tudi vedno več novih prebivalcev, pa tudi obiskovalcev tega našega dela domovine. Tudi za to so zaslužni naši prostovoljni gasilci, združeni v PGD Gradin.

Miro Kocjančič, podpredsednik PGD Gradin

Poročilo poveljnika za obdobje 30 let

Območje KS Gradin spada v podeželsko območje zalednega dela slovenske Istre. V času pred ustanovitvijo društva je bila večina rodovitnih površin obdelana, predvsem težko dostopna območja so bila zaraščena. Naši predniki niso imeli organizirane požarne varnosti, vendar so se v primerih pojava le-teh organizirali v skupine in v okviru možnosti in sredstev skušali preprečiti nastanek večjih škod in katastrof.

Ob ustanovitvi PGD Gradin je bilo od OGZ Koper društvu dodeljeno rabljeno terensko vozilo VAZ 469. Organiziran je bil tudi prvi tečaj za izprašanega gasilca za vse člane društva. Leta 1993 je s strani OGZ Koper bilo zamenjano terensko vozilo VAZ 469 z novejšim rabljenim vozilom iste znamke. Ob 10. obletnici delovanja društva nam je OGZ Koper izročila prenovljeno vozilo Lada Niva, s katerim je bila povečana kapaciteta prevoza gasilcev predvsem na gozdne in travniške požare. Leta 1993 smo za prevoz gasilcev kupili rabljeno vozilo TAM 60 od PGD Piran, katerega so nekateri člani društva še dodatno popravili in usposobili za varno vožnjo. V letu 2004 smo pridobili novo terensko vozilo GVGP-1 Land Rover Defender 110, katero je bilo nadgrajeno z vso potrebno opremo za gašenje gozdnih in travniških požarov. Leta 2009 je društvo pridobilo prenovljen gasilski dom z garažo za shranjevanje vozil in opreme. Gasilski dom je bil za člane društva pomembna pridobitev tudi za to, ker je v njem klubski prostor, ki je namenjen za druženja članov in članov. V mesecu maju leta 2015 smo nabavili rabljeno vozil Citroen Berlingo in ga nadgradili v PV-1, tako da ga uporabljamo za prevoz gasilcev na intervencije in ostale potrebe društva. V zadnjih letih dajemo velik poudarek na usposabljanju operativnih gasilcev ter na varovalno zaščitno opremo. Gasilci se udeležujemo raznih tekmovanj v okviru zmožnosti društva in sodelujemo pri redarjenju na prireditvah. Člani redno vzdržujemo dom in njegovo okolico.

Andrej Radin, poveljnik PGD Gradin

Spremna beseda avtorja

Zemlja, voda, zrak in sonce (kot vir svetlobe in toplote) so prvine, ki ustvarjajo in poganjajo življenje na tem svetu. Te so ob normalnih pogojih blagodejne in nujno potrebne za vzdrževanje življenjskega cikla, vendar občasno pride tudi do pojavov, kot so naravne nesreče, ki s seboj prinesejo veliko škode človeštvu in naravi. Med naravne nesreče uvrščamo vulkanske izbruhe, zemeljske plazove, poplave, orkanske nevihte, suše, požare… Človeštvo je od nekdaj stremelo k temu, da bi take dogodke preprečilo, omejilo in v največji možni meri odpravilo posledice, ki jih ti pojavi prinašajo. Zato so se ljudje organizirali in razvili različne oblike zaščite pred takimi pojavi. Mednje sodi tudi gasilstvo. V Republiki Sloveniji je gasilstvo organizirano v Gasilski zvezi Slovenije, ki se deli na profesionalno – poklicno, plačano gasilstvo in prostovoljno – amatersko gasilstvo. Naše prostovoljno gasilsko društvo Gradin deluje v okviru Obalne gasilske zveze Koper.

Ta brošura ali publikacija je prva, ki jo naše društvo izdaja, in predstavlja pregled glavnih dejavnosti, ki jih je vodstvo društva s svojimi delovnimi telesi in s pomočjo vseh članov realiziralo od ustanovitve izpred tridesetih let do današnjih dni.

Vsebina brošure temelji na zapisnikih občnih zborov, sej upravnega in nadzornega odbora ter poveljstva in raznih komisij, kakor tudi na lastnem delu posameznikov in tekočem spremljanju vseh dogodkov v tem obdobju. Za ohranite in verodostojnost vseh podatkov gre predvsem zahvala našim tajnikom in zapisnikarjem, ki so v tem obdobju vestno beležili vse tekoče dogodke in s tem v veliki meri pripomogli k vsebini brošure.

Obdobje 30 let je relativno kratko v primerjavi s prostovoljnimi društvi, ki delujejo že 100 in več let, vendar je v tem obdobju društvo več ali manj uspešno delovalo v svoji namenski dejavnosti in doseglo zavidljive rezultate. V brošuri je kronološko opisano delovanje in razvoj društva od nastanka do današnjih dni. Društvo je v vseh teh letih napredovalo, vendar je največji napredek doseglo v zadnjih desetih letih na organizacijskem, izobraževalnem in tehničnem področju, ponosni pa smo tudi na svoj gasilski dom.

Naj ta uvod zaključim nekoliko kritično, saj je prostovoljno gasilstvo ena izmed redkih organizacij, ki poleg dotacijskih sredstev samo še s svojim prostovoljnim delom zbere določen odstotek finančnih sredstev,

ki jih namenja nabavi vozil, gasilske tehnike in opreme ter vzdrževanju in gradnji potrebnih prostorov za delovanje društva, kar je zaskrbljujoč podatek. Usposobljenost vsakega gasilca je v prvi vrsti odvisna od aktivnosti in opremljenosti društva, prav tako pa tudi od angažiranosti vsakega posameznika. Kljub vedno kroničnemu primanjkovanju finančnih sredstev menim, da je nivo pripravljenosti naših gasilcev na zelo visoki ravni. Potrebe po gasilskih intervencijah so nepredvidljive, zato se od gasilcev pričakuje visoka stopnja odzivnosti in usposobljenosti ob takih situacijah. Ustrezno znanje in spretnosti lahko gasilci usvojijo le z ustreznim sprotnim izobraževanjem, vajami in upravljanjem z reševalno tehniko.

Upam, da bo bralcem s to publikacijo dovolj pregledno in plastično predstavljeno in opisano delo gasilcev PGD Gradin. Prepričan sem, da smo si gasilci našega društva v tridesetih letih s pripravljenostjo in strokovnostjo pridobili ugled ne le v našem požarnem okolišu, temveč tudi v širšem prostoru. Zagotavljam vam, da smo vedno pripravljeni nuditi našo pomoč.

Z gasilskim pozdravom »NA POMOČ!«.

Marijan Mikolič

PGD GRADIN

GASILCI
PGD GRADIN

Začetki gasilske dejavnosti

KS Gradin leži v zaledju slovenske Istre. V preteklosti so se v naši krajevni skupnosti kot v večini krajev v Istri prebivalci ukvarjali predvsem z živinorejo in kmetijstvom.

Vsaka ped rodovitne zemlje je bila obdelana. Ob njivah in vinogradih so bili tu še travniki in pašniki. Le na težko dostopnih, kamnitih in peščenih površinah je rasel gozd, oziroma nizko podrastje, kot je robida, brin in trnje.

Elementarne nesreče, med njimi tudi požari, niso zaobšle naših krajev. Pogorele so velike površine porasle s travo in gozdom, pa tudi nekatere stanovanjske hiše, hlevi in skednji. Naši predniki niso imeli organizirane požarne varnosti. Ob izbruhu požara so se organizirali v skupine in poskušali v okviru možnosti preprečiti katastrofo in veliko škodo. Po drugi svetovni vojni so za zbiranje večjih skupin ljudi ob večjih požarih skrbeli območni miličniki (sedaj policaji), ki so jih napotili na kraj požara.

Prvi poskus ustanovitve organiziranega gasilstva v naši krajevni skupnosti sega v leto 1980. Ob podpori OGZ Koper in njenega tedanjega predsednika Borisa ZAVRTANIKA je bila dne 18.01.1981 organizirana in izvedena ustanovna skupščina GD GRADIN. Na njej je bilo 38 prisotnih in vsi so postali prvi člani društva.

Na tej skupščini so bili izvoljeni vsi potrebni organi društva ter določeni predstavniki, ki so bili zadolženi za izpeljavo vseh

potrebnih postopkov za zakonit in dejanski začetek delovanja društva (registracijo, žiro račun…).

Kljub večkratnim posredovanj OGZ in mnogim obravnavam na sejah sveta KS Gradin se ti postopki niso izpeljali vse do leta 1986. V vmesnem obdobju društvo ni nikoli zaživelo.

Ustanovni zbor društva

Nekateri izmed članov, ki jih je nedelovanje društva več let jezilo, so poiskali pomoč pri OGZ Koper in sklenili ustanoviti novo društvo.

V januarju 1986 so v sodelovanju s KS Gradin pričeli s pripravami na ponovno ustanovitev gasilskega društva.

Ustanovni občni zbor gasilskega društva je bil 1.3.1986 v dvorani KS Gradin v Brezovici. Zbora se je udeležilo 31 članov.

V uvodnem delu občnega zbora je bilo izvoljeno predsedstvo zbora, sprejet statut gasilskega društva in izveden popis pristopnih izjav. Člani so nato volili predstavnike v organe gasilskega društva.

Kot podpisniki registracije pri upravnem organu skupščine občine Koper so bili imenovani vsi člani upravnega odbora ter dodatnih 6 članov, torej skupno 13 podpisnikov.

V PRVI UPRAVNI ODBOR so bili soglasno izvoljeni:	
Silvan RADIN	*predsednik*
Vlado PAVLIČ	*namestnik in blagajnik*
Josip ŠAVRON	*poveljnik*
Slavimir KOCJANČIČ	*namestnik poveljnika*
Marijan MIKOLIČ	*tajnik*
Rado ŠAVRON	*član vodja gasilskega naraščaja*
Franko PALČIČ	*član*
Stelijo MARKEŽIČ	*član*

V PRVI NADZORNI ODBOR so bili izvoljeni:	
Milan PAVLIČ	*predsednik*
Gracijan STEPANČIČ	*član*
Dario ŠAVRON	*član*

V PRVO DISCIPLINSKO SODIŠČE so bili izvoljeni:	
Milan PAVLIČ	*predsednik*
Julijan MARKEŽIČ	*član*
Marino BOŠKIN	*član*

Za izpeljavo postopka podpisov in registracijo gasilskega društva pri upravnem organu skupščine občine Koper je bil zadolžen Milan PAVLIČ.

Na predlog predsednika GD Gradin je bil določen sedež za novonastalo društvo v kulturnem domu Brezovica 1 b, 6272 Slovensko Gračišče.

Delovanje društva v letih od 1986 do leta 1992

Ob ustanovitvi društva sta OGZ in štab CZ občine Koper društvu dobavila nekaj osebne opreme (delovne uniforme, škornje), požarne metle, lopate, krampe in še nekaj druge požarne opreme. Ker društvo ni imelo svojih prostorov, si je prvo zasilno orodišče uredilo v večjem prostoru župniške stavbe v Gradinu, ki je bilo v lasti občine Koper. Orodišče je bilo urejeno z nekaj sredstvi društva, v večini pa s prostovoljnim delom članov. Popravljena in delno zamenjana so bila tla v prostoru (pod), popravljena vhodna vrata, okna, obnovljeni okrušeni zidovi in na novo postavljena električna inštalacija. V tako urejenem prostoru se je shranjevala gasilska oprema (metle, krampi, sekire, motorna žaga, izpihovalniki zraka…) vse do leta 1995. V teh letih so člani društva, predvsem operativci, hranili osebno in zaščitno opremo doma.

Ob ustanovitvi je društvu OGZ Koper dodelilo tudi rabljeno terensko vozilo VAZ 469.

Ker društvo ni imelo garaže za to vozilo, je bilo to garažirano pri članih društva, tedaj zadolženih za upravljanje z vozilom (pri poveljniku, namestniku poveljnika, vodji operativne enote…).

Ker je eden izmed pogojev za delovanje društva tudi izobraževanje članov, je bila to prioritetna naloga takoj po ustanovitvi društva.

Jeseni leta 1986 je društvo organiziralo in izvedlo prvi tečaj za izprašanega gasilca za vse člane društva.

8. marca 1987 je večina članov društva uspešno opravila izpit in pridobilo naslov izprašenega gasilca.

Društvo je vsako leto izpeljalo občni zbor, na katerem je bilo pregledano delovanje društva v preteklem letu, sprejet programi in postavljeni cilji za tekoče leto.

V tem prvem obdobju je bil cilji društva povečanje števila članov društva, posebna skrb je bila namenjena preventivnemu delovanju v smislu požarne varnosti in osveščanju krajanov o zmanjševanju in preprečevanju požarov predvsem v naravnem okolju.

Društvo so v teh letih vodili člani, izvoljeni na ustanovnem zboru, in društvo je uspešno izvajalo načrtovane programe.

Delovanje društva v letih od 1993 do leta 2000

Na rednem občnem zboru društva dne 2. 2. 1993 je bilo podeljeno priznanje za 20-letno delovanje v prostovoljnem gasilstvu tovarišu Marijanu ŠVAGLJU.

Tovariš Marijan ŠVAGELJ je postal član PGD Gradin , ko se je preselil v našo krajevno skupnost. Pred tem je bil vse od leta 1973 član PGD Piran. Bil je edini član društva, ki je imel čin nižjega gasilskega častnika. Na istem občnem zboru je bilo članom podeljeno še 10 občinskih priznanj II. stopnje ter 15 priznanj pionirjem in mladincem za zgledno delovanje v društvu.

V letu 1993 se je naše društvo povezalo in začelo sodelovati s PGD Muta.

V istem letu je OGZ Koper zamenjala društveno terensko vozilo VAZ 469 z rabljenim novejšim vozilom iste znamke, ki je bilo opremljeno z rezervoarjem za vodo in črpalko.

Na občnem zboru dne 12. 3. 1994 so bili izvoljeni novi člani v upravni odbor društva. Za novega predsednika društva je bil izvoljen Marijan ŠVAGELJ, dotedanji predsednik Silvan RADIN pa je še naprej ostal član upravnega odbora. Člana upravnega odbora Stelija MARKEŽIČA je zamenjal Peter MARKEŽIČ kot predstavnik mladega naraščaja.

Na redni seji upravnega odbora dne 25. 5. 1994 je bil sprejet sklep, da se društvo mora preoblikovati po novem zakonu. Ker je društvo prevzelo lastništvo nad gasilskimi sredstvi, je bil izveden popis opreme in izdelane otvoritvene bilance.

Leta 1996 je PGD Gradin proslavljalo svojo10-obletnico delovanja. Ob tej priložnosti je društvo pripravilo skromno proslavo,

ki je bila izvedena 10. 8. 1996. Na njej je imel predsednik društva Marijan ŠVAGELJ slavnostni govor, v katerem je opisal prehojeno pot in poudaril, da se je društvo, ki je ob ustanovitvi štelo 33 članov, povečalo na 70 članov. Med člani društva so bili tudi mladinci in kar 15 članic. Med večje pridobitve društva je po njegovem mnenju sodil najem večjega prostora v kulturnem domu v Brezovici, v katerem je bila do leta 1995 odkupna postaja Agrarije. V najetem prostoru so uredili orodišče in garažo za shranjevanje vozil ter zasilni prostor za druženje članov pred in po intervencijah.

Društvu je OGZ Koper ob 10. obletnici delovanja dodelilo prenovljeno vozilo LADA NIVA, s katerim je bila povečana kapaciteta ob vozilu VAZ namenjena pred-

UPRAVNI ODBOR	
Marijan ŠVAGELJ	*predsednik*
Slavimir KOCJANČIČ	*podpredsednik*
Josip ŠAVRON	*poveljnik*
Marino ŠAVRON	*podpoveljnik*
Marijan MRŠEK	*tajnik*
Vlado PAVLIČ	*blaganik*
Dario ŠAVRON	*član*
Aleš ŠAVRON	*član*
Silvan RADIN	*član*

NADZORNI ODBOR	
Marijan MIKOLIČ	*predsednik*
Julijan MARKEŽIČ	*član*
Gracijan STEPANČIČ	*član*

vsem za prevoz gasilcev na gozdne in travniške požare. Ob tej priložnosti je bila po končanem uradnem delu proslave organizirana prva gasilska veselica, ki je trajala do jutranjih ur.

Leto 1998 je bilo volilno leto, zato so bile na 12. rednem občnem zboru dne 17. 1. 1998 izpeljane volitve v nove organe društva.

Proti koncu leta 1997 in pozno v pomlad leta 1998 so se na našem območju redno začeli pojavljati travniški in gozdni požari, zato je bila dne 1. 4. 1998 sklicana izredna razširjena seja upravnega odbora, na kateri so bili prisotni tudi predstavniki policijske postaje Koper, poveljnik OGZ Koper, predstavnik regijskega centra za obveščanje, predstavnik MO Koper in predsednik sveta KS Gradin. Obravnavali in analizirali so vzroke požarov, saj je teh bilo preko 30.

Skoraj vsi so se začeli ob lokalnih cestah in ob prvem mraku, zato so bili prisotni na seji mnenja, da so požari podtaknjeni, krivci zanje pa ena ali več oseb. Na seji so sprejeli nekatere preventivne ukrepe in odtlej podobnih požarov ni bilo več. O teh požarih je poročal poveljnik na občnem zboru 23. 1. 1999. Na kar 31 gozdnih in travniških požarih je sodelovalo 224 gasilcev, ki so opravili 704 ure na terenu.

V mesecu juliju 1998 je bila izpeljana tudi že tradicionalna gasilska veselica Iz prihodka je društvo nabavilo nekaj gasilske in zaščitne opreme.

V letu 1998 je bilo v času razglašene velike požarne ogroženosti naravnega okolja opravljeno 89 ur požarne straže, na katerih je sodelovalo 84 gasilcev našega društva. Za prevoz gasilcev je društvo od PGD Piran kupilo starejše osebno vozilo TAM 60, ki so ga nekateri člani društva še dodatno popravili in usposobili za varno vožnjo.

8 mlajših članov društva je v istem letu obiskovalo gasilski tečaj in opravilo izpit za pridobitev naziva »gasilec«.

V letu 1999 je bilo na našem območju bistveno manj požarov kot v predhodnem letu, zato je društvo aktivneje sodelovalo pri popravilih gozdnih cest, čiščenju vodnih zajetij, prav tako je sodelovalo v akciji MO Koper »Očistimo svoje okolje« z zbiranjem in odvažanjem večjih kosovnih odpadkov. Zaradi boljšega komuniciranja pri zbiranju in izhodu gasilcev na kraj požara je društvo kupilo in opremilo vse operativne člane z mobilnimi telefoni.

Čeprav je bilo leto 2000 brez večjih pretresov, društvo ni mirovalo. Nadaljevale so se aktivnosti z izgradnjo gasilskega doma, vključevali so mlajše člane v društvo in jih izobraževali ter skrbeli predvsem za požarno varnost.

Gasilska veselica 1996

Delovanje društva v letih od 2001 do leta 2010

V letu 2001 društvo ni izvajalo posebnih akcij ali imelo posebne investicije, zato je delovalo v skladu z nalogami, ki jih predvideva statut in izpeljevalo nerealizirane naloge iz preteklih let. Potekale so aktivnosti za izgradnjo gasilskega doma, pridobivali so nove člane, se izobraževali, skrbeli za preventivne dejavnosti, nadaljevalo se je delo s članicami društva.

Leto 2002 je bilo za društvo tragično leto, saj se je v svojih najboljših letih delovne aktivnosti smrtno ponesrečil predsednik društva Marijan ŠVAGELJ, le nekaj mesecev za tem pa je po hudi bolezni umrl še tajnik društva Marijan MRŠEK.

Po teh žalostnih dogodkih je podpredsednik društva sklical izredni občni zbor, ki je bil dne 22. 6. 2002. Na izrednem občnem zboru je bila prisotna velika večina članov in za novega predsednika društva so izvolili Franka PALČIČA, za tajnico društva pa Ksenjo KOCJAN. Z novima funkcionarjema je društvo lahko delovalo nemoteno naprej v skladu s statutom in zakonom o gasilstvu.

OGZ Koper je leta 2004 za potrebe društva nabavila novo terensko vozilo GVP-1 LAND ROVER DEFENDER 110, ki je bilo nadgrajeno z gasilsko opremo, rezervoarjem za vodo in visokotlačno črpalko, posebej prirejeno za gašenje travniških in gozdnih požarov.

V začetku leta 2005 je bila za tajnico društva predlagana Cvetka STEPANČIČ, ker je že

profesionalno opravljala delo tajnice KS Gradin. Na seji upravnega odbora društva dne 7. 1. 2005 je tako prevzela tajniška dela društva.

Na rednem občnem zboru 19. 2. 2005 je bilo predstavljeno delovanje društva v preteklem letu ter podana poročila predsednika, poveljnika, blagajnika in nadzornega odbora. Vsa so bila soglasno sprejeta. Na tem občnem zboru so bili na lastno željo

razrešeni svojih nalog predsednik Franko PALČIČ, podpoveljnik Marino ŠAVRON ter tajnica Ksenja ŠAVRON.

Komisije za razrešitve je njihove odstopne izjave sprejela, občni zbor pa je za predsednika društva izvolil Slavimira KOCJANČIČA, za podpoveljnika Daria ŠAVRONA, Cvetka STEPANČIČ pa je bila potrjena kot tajnica društva.

Na tem zboru so se pokazale tudi realne možnosti za ureditev prostorov za delovanje društva, tako da bi se obnovil in nadgradil večnamenski dom v Brezovici.

V istem letu so pospešeno potekale aktivnosti z urejanjem lastništva in parcele, izdelana je bila idejna zasnova, poleg tega pa so potekale še ostale aktivnosti povezane z adaptacijo in nadgradnjo večnamenskega doma. V ta namen je bilo sklicanih več skupnih sej sveta KS Gradin in upravnega odbora društva. Opravljenih je bilo veliko razgovorov z odgovornimi osebami MO Koper, ki je bila nosilec projekta.

Dne 29. 1. 2006 je bila skupna seja sveta KS Gradin in upravnega odbora PGD Gradin,

UPRAVNI ODBOR	
Slavimir KOCJANČIČ	*predsednik*
Dario ŠAVRON	*poveljnik*
Vlado PAVLIČ	*član*
Josip ŠAVRON	*član*
Silvester MIKLAVČIČ	*član*
Andrej RADIN	*član*
Marko MARKEŽIČ	*član*

NADZORNI ODBOR	
Vladimir ŠAVRON	*predsednik*
Gracijan STEPANČIČ	*član*
Julijan MARKEŽIČ	*član*

DISCIPLINSKA KOMISIJA	
Silvan RADIN	*predsednik*
Jožica MIKOLIČ	*članica*
Marija ŠAVRON	*članica*

na kateri se je razpravljalo o idejnem načrtu adaptacije in nadgradnje večnamenskega doma v Brezovici. Ugotovljeno je bilo, da predlagan idejni načrt ne ustreza potrebam koristnikov doma (KS, PGD, ostala društva, ambulanta, trgovina, bife,…), zato ga niso sprejeli. Podali so nove predloge za ureditev prostorov, ki bi funkcionalno ustrezali vsem koristnikom. Za posredovanje in uskladitev predlogov z arhitektom je bil zadolžen predsednik sveta KS in PGD Gradin Slavimir KOCJANČIČ.

V tem času je MO Koper od Agrarije Koper odkupila prostore bivše odkupne postaje v večnamenskem domu v Brezovici in jih dodelila v uporabo PGD Gradin. Društvo je te prostore začasno delno adaptiralo in prilagodilo svojim potrebam. V njih so do rekonstrukcije in nadgradnje doma shranjevali vozila ter gasilsko in osebno zaščitno opremo.

V letu 2007 je kot nosilec projekta MO Koper z ostalimi zainteresiranimi nadaljevala z izdelavo gradbene dokumentacije za adaptacijo in nadgradnjo večnamenskega doma v Brezovici. V mesecu oktobru je na osnovi dokončane gradbene dokumentacije MO Koper, UE Koper izdala gradbeno dovoljenje in gradbena dela na objektu so se lahko pričela.

Ker ni bilo zbranih dovolj sredstev za izvedbo vseh predvidenih del na objektu in okolici, je upravni odbor društva na 19. redni seji dne 3. 10. 2007 potrdil predlog MO Koper, da se počaka na sprejem proračuna občine za leto 2008, v katerem so bila predvidena potrebna finančna sredstva za kompleten zaključek celotne investicije. Na eni izmed kasnejših sej sveta MO Koper je bil sprejet proračun za leto 2008 in v njem predvidena finančna sredstva za izvedbo investicije na večnamenskem domu v Brezovici. Proti koncu leta 2007 je društvo z MO Koper doseglo sporazum o delni dodelitvi sredstev, s katerimi je društvo vgradilo čistilno napravo in kanalizacijske priključke ter jih povezalo z objektom.

Dne 8. 3. 2008 je bil izpeljan 22. redni občni zbor društva, na katerem so se sprejele spremembe in uskladitve statuta z zakonskimi predpisi. Z novimi predpisi so se spremenili organi društva. V spremenjenem statutu so to postali občni zbor, upravni odbor, nadzorni odbor in disciplinska komisija. Po spremenjenem statutu je društvo prevzelo odgovornost in obveznosti za celotno premoženje, za zakonito poslovanje društva pa je postal odgovoren predsednik. Nov, spremenjeni statut je bil soglasno sprejet.

Leto 2008 je bilo tudi volilno leto, zato so bile opravljene volitve v organe društva in vnesene spremembe.

Novo organe društva so tako sestavljali: Na seji upravnega odbora dne 25. 3. 2008 je bil razrešen dolgoletni blagajnik Vlado PAVLIČ. Poleg tajniških del je bila za funkcijo blagajnika imenovana Milena ŠAVRON.

Na skupni seji sveta KS Gradin in upravnega odbora PGD Gradin je bila obravnavana finančna konstrukcija predvidena za celo-

vito prenovo in nadzidavo večnamenskega doma v Brezovici v višini 485.000 EUR. MO Koper se je pred tem prijavila s projektom na razpisana evropska finančna sredstva za razvoj podeželja, ki so ji bila tudi dodeljena. Finančna konstrukcija v višini 485.000 EUR, od katerih je delež MO Koper znašal 290.000 EUR, delež Ministrstva za gozdarstvo in prehrano iz naslova skupne kmetijske politike programa razvoja podeželja Republike Slovenije pa v višini 195.000 EUR, je bila zaključena in s tem so bili doseženi pogoji za začetek investicijskih del na večnamenskem domu v Brezovici. Objavljen je bil tudi javni razpis za izbiro izvajalca gradbenih del. Dela naj bi se predvidoma začela v juliju 2008.

Na izredni seji razširjenega upravnega odbora dne 17. 12. 2008 je bila podana informacija, da je MO Koper za nosilca investicije nadgradnje in ureditve doma v Brezovici izbrala izvajalca, to je družbo MAKRO 5, ki naj bi z deli začela takoj v začetku leta 2009. Zaključek del in predaja objekta pa je bila predvidena do konca junija leta 2009.

Družba MAKRO 5 je takoj v začetku leta 2009 začela z rekonstrukcijskimi in gradbenimi deli adaptacije in nadgradnje večnamenskega doma v Brezovici. Dela so potekala po planiranih terminih in bila zaključena v mesecu juniju 2009. Tako so se uresničile dolgoletne želje krajanov, organizacij in društev v naši krajevni skupnosti. Pridobili so ustrezne prostore, ki so bili pogoj za boljše družbeno, kulturno in socialno delovanje.

Slovesna otvoritev doma je bila ob krajevnem prazniku dne 24. 06. 2009. Govornik na slovesnosti, komandir gasilske brigade Koper Vilij BRŽAN je poudaril, da je Gasilsko društvo Gradin imelo do tedaj najbolj neustrezne delovne razmere v Mestni občini Koper, zato so novi prostori velika pridobitev za to občutljivo mejno področje.

Slavnostni govornik, župan Mestne občine Koper Boris POPOVIČ, pa je dejal: »Z novim domom je krajevna skupnost dobila idealne razmere za družbeno, socialno in medgeneracijsko povezovanje ter za druženje. Dom KS je bil že prej mesto številnih prireditev kulturnega, športnega in zabavnega značaja ter različnih izobraževanj in tečajev.« Nato je v družbi gasilcev prerezal trak in tako simbolično odprl večnamenski dom. Uradnemu in kulturnemu delu pro-

grama je sledila pogostitev prisotnih, zabavni program pa se je nadaljeval na športnem igrišču.

V letu 2009 so operativni gasilci sodelovali pri dveh požarih na našem območju ter na devetih izven našega okoliša. V mesecu oktobru so naši gasilci sodelovali na vaji reševalne akcije »Požar na osnovi šoli Gračišče«.

Po pridobitvi novega gasilskega doma se je društvo v letu 2010 trudilo pridobiti v svoje vrste mlade moči. V društvo so pristo-

pili 4 člani in 1 članica, ki so uspešno opravili izobraževanje in izpit za izprašanega gasilca.

Društvo je dne 10. 4. 2010 v našem domu gostilo občni zbor OGZ Koper.

Ob prazniku Sv. Florjana je naše društvo 9. 5. 2010 organiziralo sveto mašo v vaški cerkvi v Pregari. Mašo je daroval koprski škof Msgr. Metod PIRIH. Maše so se udeležila vsa društva OGZ Koper ter predstavniki DVD Oprtalj in DVD Buje iz sosednje Hrvaške in drugi povabljeni.

Dne 4. 9. 2010 je bilo organizirano prvo tekmovanje z gasilskimi vozili za memorial

Borisa Zavrtanika. Tekmovanje je potekalo po požarnem okolišu PGD Osp, na njem pa je naše društvo zasedlo 10. mesto med petnajstimi ekipami.

V tem letu so s štirimi ležišči opremili sobo v gasilskem domu.

Delovanje društva v letih od 2011 do danes

V letu 2011 je društvo delovalo v skladu z gasilskimi pravili in na občnem zboru sprejetim letnim planom za tekoče leto. Operativna enota je sodelovala v gasilskih akcijah na več travniških in gozdnih požarih na našem ter v okoliših izven našega požarnega območja.

Dne 5. 6. 2011 se je zgodil eden največjih požarov v našem okolišu. Ob hudi nevihti je udar strele zanetil požar na ostrešju stanovanjske hiše v Brezovici št. 3, v lasti družine ŠAVLE. Kljub močnemu dežju in hitri intervenciji naše operativne enote se je požar hitro razširil na celotno nadstropje. Na pomoč pri gašenju so priskočili še gasilci GB Koper, PGD Pobegi-Čežarji in PGD Movraž. Po nekajurni intervenciji je bil požar pogašen, hiša pa je ostala v takem stanju, da v njej bivanje ni bilo več mogoče.

Društvo je člane družine ŠAVLE naselilo v bivalne prostore gasilskega doma, kjer so ostali do obnove hiše. Hišo so v letu dni obnovili predvsem s prostovoljnimi prispevki in solidarnostnimi delovnimi akcijami.

Dne 29. 11. 2011 je bila v našem domu prireditev ob predaji obnovljene hiše družini ŠAVLE. Ob tej priložnosti so se ŠAVLETOVI zahvalili vsem donatorjem, še posebej pa našemu društvu za nudeno pomoč.

Na občnem zboru 10. 3. 2012 je bil po podanih poročilih sprejet nov statut in pravilniki. Dne 15. 7. 2010 so namreč v Republiki Sloveniji pričela veljati posebna pravila gasilske službe. Gasilska društva so dobila nalogo, da v roku dveh let (do 15.7.2012) uskladijo svoje statute s temi pravili. Vodstvo društva je izvedlo spremembe statuta in

izdelalo predvidene pravilnike. Na občnem zboru so bili sprejeti naslednji splošni akti društva:

- Statut (s spremembami)
- Pravilnik o organizaciji poslovanja
- Pravilnik o materialno finančnem poslovanju
- Pravilnik o disciplinskem postopku

Člani društva so se udeležili občnih zborov OGZ Koper, udeležili pa so se še praznovanja 130. obletnice pobratenega gasilskega društva PGD Muta, 100. obletnice PGD Dekani in praznovanja sv. Florjana pri DVD Buje na Hrvaškem. Dva člana našega društva sta opravila tečaj za vodenje skupine, dva člana pa še tečaj za dihalne aparate na Igu.

Na občnem zboru dne 22. 3. 2013 smo izvedli tudi volitve v organe upravljanja društva. Na predlog kandidacijske komisije so bili izvoljeni naslednji člani:

Nekaj članov društva se je udeležilo 16.

UPRAVNI ODBOR	
Josip ŠAVRON	*predsednik*
Slavimir KOCJANČIČ	*podpredsednik*
Andrej RADIN	*poveljnik*
Dario ŠAVRON	*član*
Aleš LEVAC	*član*
Patrik FRANCA	*član*
Kristijan KOCJANČIČ	*član*

POVELJSTVO	
Andrej RADIN	*poveljnik*
Dario ŠAVRON	*podpoveljnik*
Marko MARKEŽIČ	*član*
David JAKAC	*član*
Elvis ŠAVRON	*član*

NADZORNI ODBOR	
Sebastijan ŠAULE	*predsednik*
Martina RADIN	*članica*
Lara KOCJANČIČ	*članica*

DISCIPLINSKA KOMISIJA	
Franko PALČIČ	*predsednik*
Jadran ŠAVRON	*član*
Danijel MIKLAVČIČ	*član*

kongresa GZ Slovenije v Kopru ter praznovanja 60. obletnice Obalne gasilske zveze KOPER prav tako v Kopru in 10. obletnice DVD Oprtalj na sosednji Hrvaški.

V mesecu decembru je bil organiziran tečaj za gasilca, katerega se je udeležilo 16 članic in članov našega društva in uspešno opravilo izpit.

V letu 2014 je operativna enota opravljala predvsem preventivne naloge pri varovanju ljudi in premoženja pred požari in drugimi naravnimi nesrečami. Aktivno je sodelovala pri odpravi posledic žledoloma na področju občin Postojne in Pivke ter v Knežaku in v Koritnicah v občini Ilirska Bistrica.

V mesecu decembru je naše društvo v sodelovanju s PGD Rakitovec, PGD Pobegi-Čežarji in PGD Dol organiziralo nadaljevalni tečaj za gasilca. Od naših članic in članov se ga je udeležilo 8 in vsi so uspešno napredovali v čin gasilca. Najmlajši gasilci so obiskovali krožek, ki ga je na OŠ Gračišče vodila učiteljica Darinka Beštjak. Pri tem delu so ji pomagali gasilci našega društva Patrik FRANCA, Aleš LEVAC in David JAKAC.

Na 29. rednem občnem zboru dne 21. 2. 2015 smo podelili priznanja in napredovanja nekaterim članom našega društva za uspešno opravljene tečaje:

- Alešu LEVACU za uspešno opravljen tečaj za potapljača 1,

- Patriku FRANCI za uspešno opravljen tečaj za reševalca ob nesrečah z nevarnimi snovmi in za uspešno usposabljanje gasilcev za delo z motorno žago,
- Andreju RADINU za uspešno opravljen tečaj za usposabljanje gasilcev za delo z motorno žago in za tečaj vodenja večjih intervencij.

Društvo je že več let načrtovalo nabavo osebnega vozila za prevoz gasilcev na intervencije. V mesecu maju 2015 se je pokazala priložnost za nabavo rabljenega vozila, zato je upravni odbor na korespondenčni seji dne 7. 5. 2015 odobril nabavo vozila CITROEN BERLINGO, ki je bilo dne 14. 5. 2015 kupljeno in nato prirejeno za prevoz gasilcev na intervencije in ostale potrebne prevoze članov.

25. 8. 2015 je predsednik društva, Josip ŠAVRON, dal odstopno izjavo. Vzroka za odstop ni navedel, zato je upravni odbor na izredni seji dne 7. 9. 2015 vodenje in zastopanje društva do rednega občnega zbora 2016 zaupal Slavimiru KOCJANČIČU.

Na razširjeni seji upravnega odbora dne 21. 10. 2015 so obravnavali začetek priprav praznovanja 30. obletnice PGD Gradin.

Imenovan je bil organizacijski odbor, ki so ga sestavljali: Slavimir KOCJANČIČ (predsednik), Andrej RADIN, Patrik FRANCA, Martina RADIN, Vlado PAVLIČ in Marijan MIKOLIČ (vsi člani).

Vsak član je bil zadolžen za svoje področje priprav, pri tem pa naj bi mu pomagala še po dva izbrana pomočnika. Na tem

sestanku je bil sprejet sklep o datumu in lokaciji praznovanja. Praznovanje bo dne 18. 6. 2016 na športnem igrišču in v prostorih večnamenskega doma v Brezovici.

Dne 26. 2. 2016 je bil izpeljan 30. redni občni zbor društva. Predsednik društva je predstavil okvirni plana dela za leto 2016, v katerem sta prioritetni nalogi še vedno praznovanja 30. obletnice društva ter nabava in prevzem novega gasilskega avtomobila. Na občnem zboru so bila podeljena priznanja članom društva za usposabljanje in pridobitev naziva različnih specialnosti gasilstva. Za posamezne specialnosti so prejeli priznanja:

- Patrik FRANCA – gašenje notranjih požarov Modul A,
- Andrej RADIN – gašenje notranjih požarov Modul A,
- Aleš LEVAC – tehnično reševanje, radijske postaje, gašenje notranjih požarov Modul A in B, strojnik, požari v naravi in bolničar.

Zboru sta bila predstavljena dva nova člana društva: Martin PERIČ in Marko STEPANČIČ, ki sta se v društvo včlanila konec prejšnjega leta.

Podpredsednik Slavimir KOCJANČIČ je člane zbora seznanil s sklepom upravnega odbora z dne 21. 10. 2015, da se podeli naziv za zasluge »Prvi častni predsednik« prvemu predsedniku društva Silvanu RADINU in naprosil zbor za potrditev tega sklepa. Člani zbora so sklep soglasno potrdili in določili, da se naziv prvemu dobitniku podeli na svečani seji ob praznovanju 30. obletnice društva.

Silvan Radin - prvi častni predsednik

Vlado Pavlič - dolgoletni tajnik in blagajnik

Poročilo o delovanju članic v našem društvu

Ob ustanovitvi so bile prve članice v društvu Ester ŠAVRON, Nataša MARKEŽIČ in Orjana ŠAVRON. Leta 1989 so se tem pridružile še Lilijana MIKOLIČ, Jožica MIKOLIČ in Marija ŠAVRON, nekoliko kasneje pa še nekatere osnovnošolke.

Članice so pomagale pri organizaciji občnih zborov, raznih sestankov, skrbele za čistočo gasilskih prostorov, predvsem pa so veliko truda vložile v organizacijo in izpeljavo tradicionalnih gasilskih veselic v mesecu juliju.

Članice PGD Gradin so na pobudo Leonide Kramar, predsednice komisije za delo članic pri OGZ Koper, začele bolj aktivno delovati šele v letu 2014, ko so tudi izbrale predsednico članic Martino RADIN, ki se je udeleževala sej komisije za delo s članicami in se tako sproti seznanjala s programom dela.

Članice so se v letu 2014 sestale na več neformalnih srečanjih. Posebno izstopajočih aktivnosti zaradi manjšega števila članic ni bilo. So pa bile prisotne na nekaterih

občnih zborih društev Obalne gasilske zveze in izven nje. Udeleževale so se posvetov članic in skupnih vaj članic v okoliških društvih, kjer so spoznavale delo in aktivnosti v drugih društvih.

Leto 2014 je bilo za članice PGD Gradin uspešno tudi na področju izobraževanja, saj je pet članic uspešno zaključilo nadaljevalni tečaj za gasilca (Martina Radin, Lara Kocjančič, Martina Boškin, Tina Šavron in Katja Kavrečič).

V letu 2015 so se članice udeležile praznovanje 60. obletnice Osnovne šole Istrskega odreda Gračišče ter tradicionalnega srečanja v Bujah. V mesecu maju istega leta so se članice udeležile regijskega posveta v Sečovljah. To srečanje je bilo še posebej pomembno, saj so sodelovale na operativni vaji, kar je bilo zanje nekaj povsem novega. Udeležile so se tudi srečanja članic v Hrvatinih.

Julija so se odzvale na vabilo župana in v zavetišču za živali pomagale pri čiščenju notranjih prostorov .

V mesecu novembru istega leta so PGD Gradin obiskali člani in članice PGD Korte. Ob tej priložnosti so članice pripravile prigrizek in poskrbele za pijačo ter čistočo našega doma.

Konec leta 2015 je društvo prvič natisnilo koledar, članice so jih skupaj s člani razdelile po gospodinjstvih v našem okolišu.

Po svojih najboljših močeh so članice prisostvovale tudi pri delovnih akcijah, pomagale pri urejanju igrišča in okolice gasilskega doma, pri plakatiranju ob mesecu požarne varnosti, pregledu vozil in opreme.

Članice sodelujejo tudi pri različnih dejavnostih v društvu, pri pripravi in izpeljavi letnih občnih zborov društva in skrbijo za čistočo gasilskih prostorov.

V letu 2015 in v začetku leta 2016 so članice aktivne pri pripravi 30. obletnice društva.

Martina Radin, predsednica članic

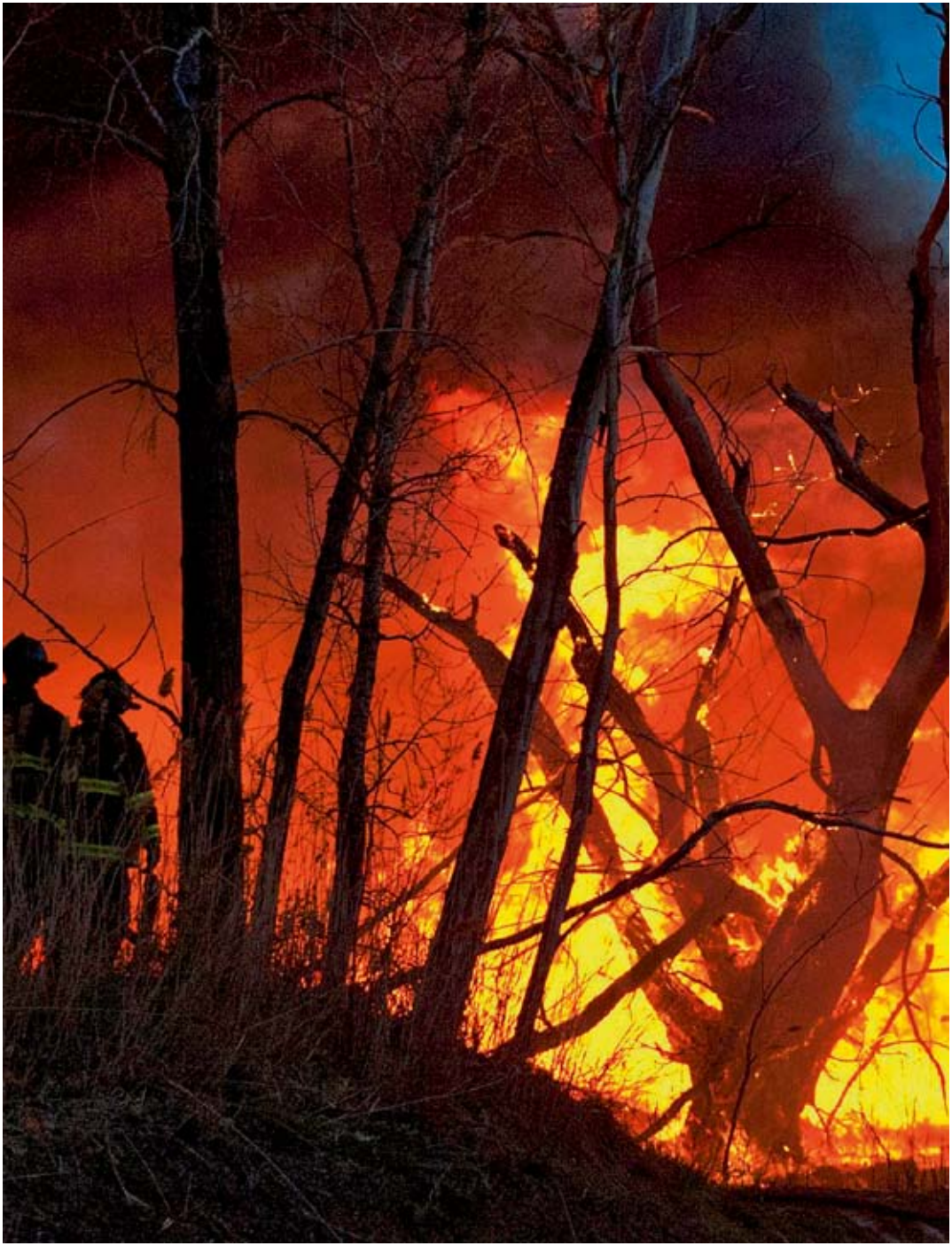

HVALA TOVARIŠI!

V življenju je že tako, da nam to prinaša lepe, pa tudi manj lepe trenutke. Gasilci smo kot del družbe vključeni v vse dogodke. Smo ljudje, pripravljeni dati naši družbi več. Predano rešujemo ljudi in njihovo imetje, čeprav se v tem zanosu izpostavljamo nevarnostim in tveganju za lastno življenje.

V takih akcijah delujemo v paru, skupini ali kolektivu in zato se med nami spletajo globoke prijateljske vezi. Ko se komu izmed nas konča njegova življenjska pot, se te vezi boleče pretrgajo. V 30 letih so tudi nekateri člani našega društva za vedno zapustili ta svet.

Z vsemi gasilskimi častmi smo se v tridesetih letih poslovili od:

Vseh pokojnih se vsako leto spomnimo v mesecu maju, ob prazniku zavetnika gasilcev sv. Florijana, pa tudi ob mnogih drugih priložnostih obujamo spomin nanje.

Za vse aktivnosti, opravljena dela, prijetna druženja in pomoč pri razvoju društva se jim iskreno zahvaljujemo in jim bomo večno hvaležni.

IME in PRIIMEK	ROJEN	UMRL
Angel PAVLIČ	31.7.1960	15.5.1998
Vladimir ŠAVRON	25.6.1958	26.8.2009
Vinko ŠAVRON	26.8.1961	17.1.2008
Radomir ŠAVRON	29.7.1956	26.5.2004
Aldo BOŠKIN	25.4.1951	3.6.1995
Milan PAVLIČ	11.9.1955	22.2.2016
Darko ŠAVRON	24.12.1950	6.4.2014
Marjan ŠVAGELJ	2.11.1961	7.5.2002
Marjan MRŠEK	5.5.1953	8.8.2002
Dejan BOŠKIN	29.4.1981	27.7.2006
Rajko MIKLAVČIČ	25.1.1985	2.12.2004
Vlado LEVAC	16.1.1963	3.4.2008

Seznam članov PGD Gradin 2016

Zap. št.	Ime in priimek	Vrsta člana	Funkcija
1	Miro Kocjančič	prost. gas.	podpredsednik
2	Dario Šavron	prost. gas. - rez.	podpoveljnik
3	Andrej Radin	prost. gas. - oper.	poveljnik
4	Patrik Franca	prost. gas. - oper.	član UO
5	Aleš Levac	prost. gas. - oper.	član UO
6	Kristijan Kocjančič	prost. gas. - oper.	član UO
7	Sebastijan Šaule	prost. gas. - oper.	predsednik NO
8	Martina Radin	prost. gas.	predsednica članic in članica NO
9	Lara Margerita Kocjančič	prost. gas.	članica NO
10	Marko Markežič	prost. gas. - oper.	član poveljstva
11	David Jakac	prost. gas. - oper.	
12	Elvis Šavron	prost. gas. - oper.	
13	Anton Boškin	prost. gas. - oper.	
14	Michele Bembič	prost. gas. - oper.	
15	Marino Bembič	prost. gas. - oper.	
16	Julijan Markežič	prost. gas. - oper.	
17	Erik Pavlič	prost. gas. - oper.	
18	Marino Šavron	prost. gas. - oper.	
19	Silvester Miklavčič	prost. gas. - rez.	
20	Danijel Miklavčič	prost. gas.	
21	Darinka Beštjak	prost. gas.	
22	Vlado Pavlič	prost. gas.	
23	Martina Boškin	prost. gas.	
24	Katja Kavrečič	prost. gas.	
25	Tina Šavron	prost. gas.	
26	Franko Palčič	prost. gas.	
27	Stelijo Markežič	prost. gas.	
28	Manuel Šavron	prost. gas.	
29	Goran Šavron	prost. gas.	

Zap. št.	Ime in priimek	Vrsta člana	Funkcija
30	Andrej Palčič	prost. gas. - oper.	
31	Aleš Šavron	prost. gas.	
32	Jure Markežič	prost. gas.	
33	Matija Markežič	prost. gas.	
34	Jadran Šavron	pripravnik	
35	Andrej Vulič	pripravnik	
36	Liljana Paliska	pripravnica	
37	Dragan Vulič	pripravnik	
38	Mirjan Mikolič	pripravnik	
39	Denis Kocjančič	pripravnica	
40	Boštjan Pavlič	pripravnik	
41	Mojmir Franca	pripravnik	
42	Martin Perič	pripravnik	
43	Marko Stepančič	pripravnik	
44	Tomi Boškin	pripravnik	
45	Danilo Maršič	pripravnik	
46	Amadej Kozjak	pripravnik	
47	Daniele Markežič	pripravnik	
48	Nastja Radin	pionirka	
49	Teo Vižintin	pripravnik	
50	Silvan Radin	veteran	
51	Marijan Mikolič	veteran	
52	Lino Jakac	veteran	
53	Gracijan Stepančič	veteran	
54	Marija Šavron	veteranka	
55	Jožica Mikolič	veteranka	
56	Milena Šavron	veteranka	tajnica in blagajničarka
57	Martin Jugovac	pripravnik	
58	Sara Stepančič	pripravnica	
59	Katarina Palčič	pripravnica	

Prostovoljno gasilsko društvo

GRADIN